

Lodevole
Municipio della Città di Lugano
Palazzo Civico
Piazza della Riforma 1
6901 Lugano

Lugano, 23 febbraio 2015

INTERROGAZIONE

Cambiamento dei comprensori delle medie di Lugano Besso e Lugano Viale Cattaneo

Onorevoli Sindaco e Municipali,

In seguito a un incontro con alcuni genitori siamo venuti a conoscenza del fatto che il Dipartimento dell'educazione, della cultura e dello sport, per il tramite della Divisione della scuola, ha deciso di modificare i comprensori scolastici delle sedi delle scuole medie citate in epigrafe.

Queste modifiche sembrerebbero giustificate da una diminuzione del numero degli allievi della sede di Besso, e, parallelamente, da un progressivo aumento degli studenti di Viale Cattaneo. Si noti che la variazione del numero degli allievi è stata valutata sulla base di una proiezione (fino al 2020)

	2014-15	2015-16	2016-17	2017-18	2018-19	2019-20
Lugano	309/14	280/14	268/14	267/13	275/13	285/14
Besso	207/11	189/10	223/11	224/11	215/11	221/12

e che la Legge sulla scuola media (del 21 ottobre 1974) prevede

Comprensori e sedi

Art. 18 ¹Il Consiglio di Stato fissa i comprensori della scuola media e ne stabilisce le sedi.

²Un comprensorio deve avere un minimo di 400 allievi. Deroche sono ammesse in via eccezionale, segnatamente nelle zone rurali, quando il numero minimo di allievi fosse raggiungibile solo allargando eccessivamente il comprensorio.

³Per evitare quotidiani e gravosi spostamenti, il Consiglio di Stato può sussidiare le spese di vitto e alloggio.

In particolare, nella comunicazione trasmessa al Municipio di Lugano e, in copia, alla Direzione delle due sedi, si legge quanto segue:

1. il comprensorio delle medie di Lugano Besso verrà esteso inglobando una zona attualmente appartenente al comprensorio della sede di Lugano Viale Cattaneo; si tratta della zona delimitata verso nord da Via A. Vanoni-Via G. Buffi (incluse) fino all'incrocio con Corso Elvezia, verso est da Corso Elvezia e verso sud da Riva G. Albertolli- Riva V. Vela, Riva A. Caccia fino all'intersezione con Via G. Cattori a Paradiso (vedi zona tratteggiata sulla cartina allegata);

e ancora:

3. *il comprensorio di Lugano Besso* è così ridefinito: allievi provenienti dalle sedi cittadine di scuola elementare del Bertaccio, di Loreto, di Besso, (esclusa la zona compresa tra Via Besso alta a partire dall'incrocio con Via al Ponte, Via Cortivallo e Via Gemmo, che è del comprensorio delle medie di Breganzona), in parte di Lambertenghi e infine dagli allievi provenienti da Sorengo; limite verso nord-ovest: Via Tesserete fino all'incrocio con Via Gerso, Via Gerso, Via Zurigo; limite verso nord-est: Via A. Vanoni-Via G. Buffi fino all'incrocio con Corso Elvezia (inclusi); verso est: Corso Elvezia e verso sud (sul lungolago): Riva G. Albertolli- Riva V. Vela - Riva A. Caccia fino all'intersezione con Via G. Cattori a Paradiso.

Lo spostamento della sede delle scuole medie di Viale Cattaneo è stato ed è tuttora oggetto di discussioni: la modifica dei comprensori appare quindi prematura. L'aumento degli allievi in quella sede è stato valutato, come detto sopra, sull'arco di 5 anni (fino al 2020).

Le diatribe intorno al Piano Viario del Polo, e le difficili condizioni del traffico nella città di Lugano sono fatti noti: se si pensa che gli allievi che dovranno recarsi a Besso da Corso Elvezia, potrebbero tranquillamente continuare a frequentare la sezione di Viale Cattaneo raggiungendola a piedi, risulta del tutto illogico costringerli a spostarsi dall'altra parte della Città.

E' utopico pensare che non vi sarà un aumento del traffico: si sa, infatti, che gran parte dei problemi di mobilità sono anche riconducibili proprio al trasporto (privato) degli allievi.

Le ragioni che spingono il DECS a effettuare queste modifiche non sono ben chiare, lo stesso Dipartimento ammette infatti che:

È evidente che per gli allievi che abitano a ridosso di Corso Elvezia sarebbe più vicino recarsi nella sede di Viale Cattaneo che salire fino a Besso, ma il cambiamento è dettato da ragioni di interesse generale, che non possono tener conto della maggiore o minore distanza del domicilio del singolo allievo rispetto alla scuola di riferimento. D'altronde a quanto ci consta anche le autorità scolastiche della città di Lugano a volta scolarizzano allievi non necessariamente nel comprensorio della sede di riferimento, attribuendoli ad altre sedi a seconda dei posti a disposizione. A questo proposito si fa presente la sostenibilità del tragitto casa-scuola, raggiungibile in un tempo ragionevole di 15-20 minuti a piedi, meno ancora se con i mezzi pubblici (partenza dalla fermata della Pensilina e arrivo a 100 metri dalla sede di Via al Nido).

Nell'ottica di fare maggiore chiarezza, avvalendoci delle facoltà concesse dalla LOC e dal Regolamento comunale, ci permettiamo cortesemente di interrogare questo lodevole Municipio:

1. Il DECS ha interpellato il Municipio di Lugano, prima di elaborare il nuovo piano dei compensori?
2. Quale è la posizione del Municipio circa queste modifiche?
3. L'aumento degli allievi scolarizzati nella sede di Viale Cattaneo è stato valutato sull'arco di 5 anni (fino al 2020): non è ipotizzabile trovare una soluzione alternativa?
4. Si è tenuto conto del fatto che queste modifiche andranno a gravare ancor più sulla già precaria situazione del traffico?

Con perfetto ossequio

Giovanna Viscardi
Roberto Badaracco

Allegata: cartina compensori.

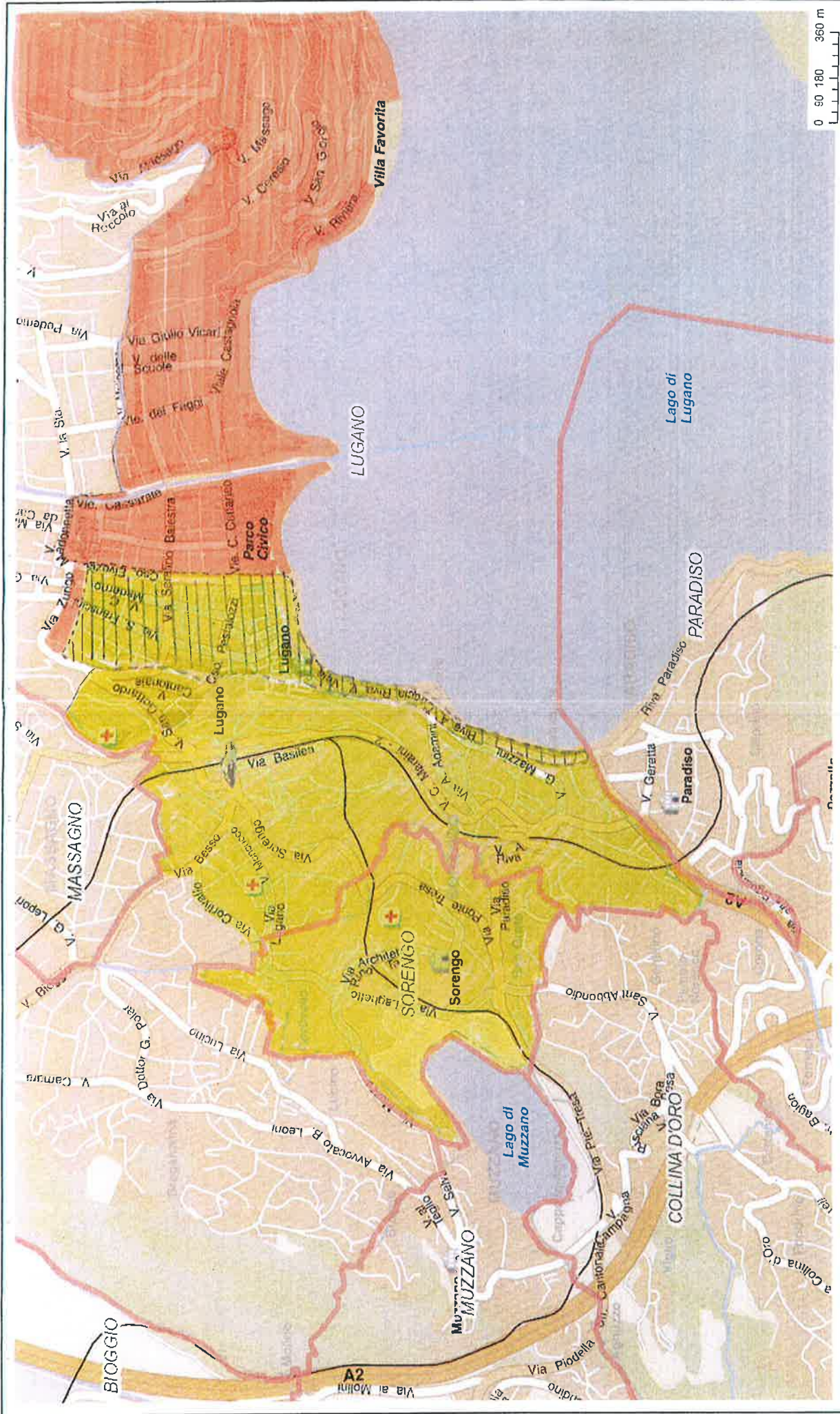

1:13'500

Misurazione ufficiale

**RIDEFINIZIONE DEI COMPRESORI DELLE SEDI DI
LUGANO VIALE CATTANEO E DI LUGANO BESSO**

 Comprensorio SM Lugano Viale Cattaneo

 Comprensorio SM Lugano Besso

I dati visualizzati hanno solamente valore informativo. Essi sono assolutamente privi di valore giuridico.